

Young Politik



POLITICHE
GIOVANILI

A cura del Servizio Politiche giovanili
della Provincia di Rimini

Uno sguardo sulle Politiche giovanili della Provincia

Le Politiche giovanili della Provincia di Rimini presentano di seguito un breve bilancio delle attività più rilevanti realizzate nell'anno appena trascorso. Ancora una volta, le parole chiave che hanno guidato l'azione sono partecipazione, promozione di una cultura dei diritti e dei doveri, autoimprenditorialità giovanile, intesa in senso ampio come capacità di investire sulle proprie risorse e sulle proprie potenzialità. A ciò si affianca la promozione di opportunità di inserimento nel mondo del lavoro, che date le difficoltà economiche attuali, il loro peso sulle prospettive delle giovani generazioni e l'alto tasso di disoccupazione giovanile, rendono il tema del lavoro una priorità emergente anche di politiche tradizionalmente rivolte ad altri ambiti. "Nonostante la progressiva diminuzione delle risorse economiche disponibili" spiega la Consigliera provinciale delegata alle Politiche giovanili **Leonina Grossi** "non mancheremo di investire energie per offrire ai nostri giovani opportunità: di crescita, di formazione, di impegno, di presenza".

I GIOVANI E IL LAVORO CON AZIONE PROVINCEGIOVANI



Attraverso la partecipazione ai bandi 2011 e 2012 di Azione Provinciegiovani, iniziativa promossa dall'Unione Province d'Italia e finanziata dal Dipartimento della Gioventù della Presidenza del Consiglio dei Ministri, la Provincia di Rimini ha ottenuto un co-finanziamento per la realizzazione di interventi a sostegno dell'occupabilità giovanile, condotti in collaborazione con l'Assessorato alle Politiche per il Lavoro. Il primo progetto ha avuto inizio nell'ottobre 2011 e si è concluso nel dicembre 2012. **I giovani centrano il lavoro** si è posto

l'obiettivo di avvicinare al mondo del lavoro giovani a bassa scolarità, congiungendo in maniera strutturata dimensione educativa, dimensione orientativa e primo inserimento lavorativo. Beneficiari dell'intervento sono stati in primo luogo ragazze e ragazzi disoccupati fra i 16 e i 20 anni, che frequentano i Centri di Aggregazione giovanile e le attività di educativa di strada del territorio delle province di Rimini e di Forlì-Cesena. Gli educatori di questi ambiti hanno motivato e coinvolto i ragazzi, in particolare valorizzando i loro interessi, le loro attitudini, le loro competenze. Il percorso si è articolato in attività che hanno accompagnato i beneficiari dalla focalizzazione dei propri interessi allo sviluppo di competenze professionali attraverso lo svolgimento di tirocini, realizzate in stretta collaborazione fra educatori dei Centri aggregativi, orientatori dei Centri per l'impiego e imprenditori che hanno accolto i tirocinanti. La Provincia di Rimini è capo-fila del partenariato che ha sostenuto l'intervento e che comprende la Provincia di Forlì-Cesena, l'Unione Comuni Valle del Marecchia e una vasta rete di Organizzazioni dei due territori provinciali. Pochi dati quantitativi suggeriscono i risultati del progetto: solo sul territorio provinciale di Rimini sono stati coinvolti complessivamente 56 ragazzi e sono stati attivati 35 tirocini.

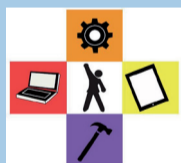

Con l'adesione al partenariato del progetto **Le forme del lavoro**, promosso in qualità di capo-fila dalla Provincia di Pesaro-Urbino ed avviato nell'ottobre 2012, la Provincia di Rimini ha inteso rafforzare il percorso iniziato, ampliando le possibilità di occupabilità per i giovani del territorio. Il progetto si propone infatti di facilitare la transizione dalla scuola al lavoro non solo orientando al lavoro dipendente e approfondendo la conoscenza delle opportunità occupazionali, ma anche promuovendo la cultura di impresa e sostenendo eventualmente lo sviluppo di nuove idee imprenditoriali. I beneficiari sono giovani fra i 16 e i 20 anni provenienti sia da realtà scolastiche (provincia di PU), sia da percorsi di formazione professionale e Centri di Aggregazione giovanile (provincia di RN). A seconda della tipologia e degli interessi dei beneficiari, i percorsi proporranno un orientamento e un avvicinamento al lavoro dipendente o un orientamento all'imprenditoria. Il progetto è sostenuto da un ampio partenariato, di cui fanno parte diverse Scuole superiori del territorio provinciale di Pesaro e Urbino, la CCIAA di Pesaro e Urbino, il Comune di Rimini e l'Associazione Sergio Zavatta di Rimini.

PARTECIPAZIONE E CITTADINANZA



Nell'anno appena trascorso sono stati mossi i primi passi per l'attivazione di due interventi volti a promuovere la cittadinanza attiva fra i giovani. Il progetto **Io cittadino attivo e protagonista**, co-finanziato con contributi ex L.R.

14/2008 e promosso dalla Provincia di Rimini in partenariato con 11 Comuni, la Comunità Montana dell'Alta Valmarecchia e diverse Associazioni del territorio, sollecita occasioni di riflessione attraverso percorsi che fanno leva sugli interessi dei ragazzi e sulla dimensione del gruppo, sulla sua forza di innovazione e sulla sua capacità di favorire il cambiamento positivo. I protagonisti sono i giovani e gli educatori dei Centri di aggregazione, gli operatori delle associazioni giovanili, i volontari delle organizzazioni di volontariato e i testimoni positivi che aiutano i ragazzi tramite le attività laboratoriali e i diversi momenti di incontro a conoscere e a sperimentare differenti forme di impegno civile. Nello stesso contesto si colloca l'adesione al progetto **conCittadini**, promosso dall'Assemblea Legislativa della Regione Emilia-Romagna per favorire il rapporto diretto con le istituzioni locali e con l'Assemblea legislativa e valorizzare le esperienze di cittadinanza e partecipazione attiva di cui sono protagonisti i ragazzi. Nell'ambito di conCittadini viene consolidata la rete territoriale dei soggetti a vario titolo attivi sui temi della cittadinanza e della responsabilità verso la comunità, attraverso attività quali incontri sui temi della legalità, della memoria e dei diritti e visite all'Assemblea Legislativa. In questo senso conCittadini completa e sostiene il percorso messo in atto dal progetto Io cittadino attivo e protagonista, fornendo agli educatori strumenti operativi e ai ragazzi occasioni di approfondimento di alcune tematiche di cittadinanza.

UN BANDO A SOSTEGNO DELLA CREATIVITÀ GIOVANILE



Con il bando CREATIVITÀ E IMPRENDITORIA l'Associazione GAER (Giovani Artisti Emilia-Romagna) ha dato l'avvio ad una delle attività previste da GECO2, l'Accordo stipulato fra Regione Emilia-Romagna e Presidenza del Consiglio dei Ministri per interventi rivolti ai giovani nel biennio 2012-13. L'Associazione, costituita dalle Province e dai Comuni capoluogo emiliano-romagnoli, intende sostenere con il bando la giovane imprenditoria nell'ambito della creatività e promuovere azioni e prodotti, attivando circuiti di collaborazione sul territorio. **Il concorso è rivolto a giovani di età compresa fra i 18 e i 35 anni.** I giovani artisti selezionati potranno beneficiare di contributi economici e supporti per la realizzazione di progetti culturali innovativi da svilupparsi nell'ambito delle belle arti, arti visive, graphic design, illustrazione, fumetto, fotografia, stampa, scultura, design 3D, interaction design, product design, design del tessile e della moda, artigianato, gastronomia, ecc. Il bando di concorso e la domanda di partecipazione al progetto sono scaricabili dal sito www.retegiovanini.net (**scadenza 1 marzo 2013**).

IN EUROPA CON I PROGETTI LEONARDO DA VINCI



Dal 2005 la Provincia mette a disposizione dei giovani del territorio **tirocini formativi all'estero** co-finanziati dal programma comunitario "LLP - Leonardo da Vinci - Misura Mobilità". Nell'anno 2012 grazie ai progetti GIOVANIIMPRESA² e GIOVANI CITTADINI D'EUROPA è stato possibile assegnare 26 borse di tirocinio in diversi Paesi europei: Inghilterra, Bulgaria, Spagna, Germania, Irlanda, Francia, Danimarca, Belgio e Repubblica Ceca. I giovani riminesi hanno potuto usufruire di una borsa di tirocinio per trascorrere dalle 13 alle 17 settimane in Europa e confrontarsi con il mondo del lavoro di un altro Paese. L'obiettivo è quello di valorizzare i giovani in cerca di un'occupazione con percorsi professionalizzanti all'estero che ne potenzino una maggiore occupabilità e spendibilità rispetto alle imprese del territorio e alle vocazioni locali.

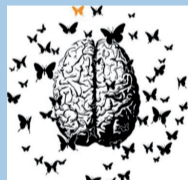

MALAFESTA

Dal 30 agosto al 2 settembre nei territori di Santarcangelo di Romagna, Poggio Berni e Montescudo, si è svolta la sesta edizione del festival di arte giovanile MalaFesta, che ha visto la realizzazione di un ricco programma di performance teatrali, concerti, film e videoinstallazioni, dedicato quest'anno al tema della memoria. Quello che ha mosso l'associazione Ora d'Aria di Santarcangelo a riflettere su questo tema (in particolare Eugenio Tontini e Melania Marcattelli, i curatori dell'iniziativa) è stata la volontà di cercare e riportare in vita spazi ormai dimenticati, oppure mai conosciuti, del territorio che abitiamo. Ma anche la volontà di riappropriarsi di una memoria intesa in senso più immediato, ricordi del passato, di vissuti che ormai non ci appartengono più, ma di cui le nostre vite sono così intrise, che perderli significherebbe perdere, un poco o del tutto, anche noi stessi.



PRIMA SCENA E BELVERSANTE: i progetti continuano...

Un ultimo cenno ai due progetti consolidati all'interno della programmazione delle Politiche giovanili a livello locale: il progetto di sostegno alle attività extradisciplinari di tipo creativo ed espressivo nelle Scuole secondarie Prima Scena e il progetto di incontri e dibattiti nei luoghi di aggregazione informale Belversante. Con **Prima Scena** diverse forme di creatività (teatro, danza, musica, canto, fotografia, cinematografia, scenografia) realizzate nella forma del laboratorio sollecitano gli studenti a mettersi in gioco e ad interpretare il proprio rapporto con il mondo esterno attraverso l'uso di nuovi linguaggi. Alcuni dati rivelano il successo dell'iniziativa: nonostante la forte riduzione delle risorse disponibili e la conseguente diminuzione del numero dei laboratori attivati, nell'anno scolastico 2011/12 i progetti realizzati hanno coinvolto 15 Scuole e circa 320 ragazzi. Un panorama della vivace e poliedrica attività messa in atto dai progetti è data dalla tradizionale rassegna Prima Scena, che unifica in un unico cartellone le rappresentazioni e le comunicazioni pubbliche previste dai progetti realizzati. **Belversante** è una rassegna di incontri di dibattito programmata dalle Politiche giovanili della Provincia e organizzata sul territorio provinciale dalle associazioni giovanili interessate. Un bar, un pub o un Centro giovani possono divenire, in una serata da inizio novembre a fine gennaio di ogni anno, il luogo in cui affrontare un tema di interesse giovanile e stimolare un dibattito fra i giovani presenti. Belversante 2011/12 propone 8 serate in diversi comuni del territorio, organizzate dalle Associazioni **2000giovani** di Bellaria Igea Marina, **IA la calle!** di Rimini, **Giovani insieme** di Gemmano e **Music Machine** di Cattolica.

Per maggiori informazioni su queste opportunità, contattare l'Ufficio Politiche Giovanili della Provincia di Rimini - Facebook: [Giovani Provincia Rimini](https://www.facebook.com/GiovaniProvinciaRimini)

Dott.ssa Elena Malfatti - e.malfatti@provincia.rimini.it - tel. 0541 363983 - fax 0541 363992

Dott.ssa Francesca Macchitella - f.macchitella@provincia.rimini.it - te. 0541 363991 - fax 0541 363992